

«КВАРТЕТ № 15 Д.Д. ШОСТАКОВИЧА В КОНТЕКСТЕ ПОЗДНЕГО  
ТВОРЧЕСТВА КОМПОЗИТОРА»

Номинация «Музыкальное искусство XX века»

Автор: Булкина Варвара Игоревна

ГОбПОУ «Липецкий областной колледж искусств имени К.Н. Игумнова»

Специальность «Теория музыки» 4 курс

Научный руководитель: Ашихмина Ольга Александровна

## Оглавление

	стр.
Введение .....	3
Основная часть.....	9
Заключение .....	23
Список литературы.....	25

## Введение

В творчестве Д.Д. Шостаковича второй половины 60-х годов намечаются новые тенденции, которые стабилизируются и обогащаются в последующих произведениях композитора. Наиболее явно обновление обозначилось в Одиннадцатом квартете (1966 г.). С нашей точки зрения, его можно считать началом позднего периода творчества.

Прежде всего, изменения коснулись тематики произведений. В центральный период «тема обличения зла и защиты человека» [13, б] обозначилась как наиболее важная и значительная. В художественных концепциях позднего Д. Шостаковича она по-прежнему действует. Однако усиливается тяготение к углубленно-философскому размышлению о вечных законах бытия, о необратимом ходе времени и неизбежной диалектике жизни и смерти. Это влечет за собой стремление художника постичь смысл человеческой жизни в нескончаемом потоке бытия, обостренное ощущение ответственности человека перед "лицом вечности" с точки зрения высоких нравственно-этических идеалов.

С этими проблемами в творчество Д. Шостаковича входит «тема жизни и смерти». К этой теме Д. Шостакович обращается и в центральный период творчества. Однако в произведениях этих лет она не имеет того ведущего значения, которое приобретает в последние годы. Определяя замысел и образный строй многих произведений (Четырнадцатой и отчасти Пятнадцатой симфоний, поздних квартетов, кроме Четырнадцатого, вокальных циклов на стихи Блока, Цветаевой, Микеланджело, альтовой сонаты), она становится одной из главных тем позднего творчества композитора.

В последние годы в творчестве Д. Шостаковича изменяется соотношение жанров. Если в центральный период ведущую роль играет жанр симфонии, то постановка философско-этических проблем в произведениях последнего десятилетия, углубление композитора в скрытые пласты душевной жизни и сознания человека обуславливают первенство камерных жанров. Среди его произведений – вокальные циклы, квартеты, камерная симфония, сонаты для

струнных с фортепиано. Показательно в этом плане следующее соотношение: если к году создания последней симфонии центрального периода – Тринадцатой (1962 г.) – Д. Шостакович написал тринадцать симфоний и восемь квартетов, то в последующие годы им было создано всего две симфонии, но семь квартетов. Невольно возникают ассоциации с эволюцией творчества Л. Бетховена. Вслед за монументальной Девятой симфонией он создает без перерыва пять поздних квартетов (кстати, у Шостаковича их тоже пять). После грандиозных симфонических «фресок», обращенных ко всему человечеству, появляются «квартеты-исповеди» с их самоуглубленностью и тонким психологизмом.

Очевидно, одни и те же причины нравственно-этического плана, обусловив потребность и того, и другого художника остаться наедине с собой и взглянуть на мир с философской точки зрения, побудили их отдать предпочтение жанру струнного квартета. Его мобильность, гибкость, способность сосредоточить внимание на мысли, отразить множественность и переливчатость её оттенков благодаря детализации – таковы качества квартета, которые, вероятно, оказались определяющими в выборе жанра.

В симфоническом творчестве Д. Шостаковича центрального периода сформировался идейно-художественный комплекс, обладающий высокой степенью конкретности и устойчивости. Во многих произведениях композитор показывает «как в осмысленный человеческий мир вторгается враждебное человеку, и как человек реагирует: страдает и гневно протестует; скорбит...; взывает к разуму и совести, борется...; верит в будущее...» [13, б]. Подобный тип концепции сохраняется и в поздних произведениях: приобретая, однако, иной смысл. Образный конфликт в них обращается как-бы «вовнутрь»: дан не с точки зрения реально происходящего (как это было в произведениях центрального периода), а на уровне сознания. Это – не окружающий реальный мир, таящий прекрасные возможности и грозные опасности, каким он предстает с позиции одной человеческой жизни; а само бытие с его

неизбежными законами, взгляд на человеческую жизнь, стремление понять, что стоит за ней с точки зрения вечного и непреходящего.

Такое переосмысление конфликта вызывает коренное изменение сущности образов.

В произведениях центрального периода «зло» конкретно и многолико: это и силы войны как образы внешнего мира, вторгающиеся в жизнь человека извне; и отрицательное в самом человеке – тёмные стороны души, мещанство, самодовольство.

В поздних произведениях образы этой сферы трактуются обобщенно, и в качестве предельного выражения всех зол земли выступает смерть. В то же время «смерть» предстает и как явление всеобщее, объективная сила природы, несущая физическую гибель человеку к независимая от его воли. Теперь мы не можем трактовать подобные образы просто как «образы зла»; это необычайно сузило бы тот смысл, который в них заключен. Ведь смерть – это зло, когда она связана с насилием над личностью. С позиции устройства мира она оценивается сознанием не как зло, а как высшая объективность. И перед лицом неотвратимого хода времени частные проявления зла предстают сквозь призму философского осмысления; мысль о естественном конце жизни заставляет острее думать о том, сколько творится в мире зла, о его грандиозных масштабах. Однако, с позиции «жизни», «смерть» безусловно воспринимается как явление негативного плана. С этим связана её трактовка как персонифицированной силы.

Такой неоднозначностью смыслового значения образа смерти объясняется сочетание в нем обобщенности и предельной конкретности, призрачности и реальности, драматизма и гротесковой заостренности.

Наряду с постановкой актуальных, злободневных проблем для зрелого Шостаковича характерно глубокое осмысление действительности с точки зрения положительных идеалов. Во многих произведениях есть «страницы неторопливых раздумий, погружений во внутренний мир человека, воспеваний

... красоты жизни ...» [13, б]. Часто образам зла противопоставляются образы активные, действенные.

В поздних произведениях содержание позитивных образов становится иным. Человеческий мир предстает в них в плане философского осмысления ценности жизни. Объективность и философская отстраненность сочетаются с множеством неуловимых деталей, наполняющих мысль чувством, обобщенный образ – глубоким и неоднозначным смыслом. В неторопливом, сдержанном течении мысли угадываются и пасторальные картины природы, и светлые воспоминания, и скорбь, и сожаление об утраченном.

Изменение сущности противопоставляемых образов влечет за собой и иной характер реакции на основной конфликт. Если в центральный период отрицательные образы выступают в качестве предмета гневного обличения, вызывают чувство протеста и решимость к борьбе, то в позднем квартетном творчестве мысль о неизбежности смерти неминуемо ведет к трагическому переживанию. Однако для Шостаковича нет проблемы расставания с жизнью. «Смерть» для него – импульс к размышлению о том, что стоит за прожитой жизнью, что сделал ты во имя жизни, для человечества. Поэтому, помимо трагического момента, реакция включает возвышенные страницы раздумий о конечном и бесконечном, личности и мироздании которые роднит бессмертие.

Итак, воплощение ведущей темы позднего творчества в квартетах так или иначе связано с рассмотренным идейно-художественным комплексом, который заключает:

- противопоставление полярных начал, сущность которых раскрыта выше;
- реакцию, включающую трагическое переживание и размышление о высоких идеалах, соответственно воплощенные в трагической кульминации и философской.

В последних квартетах проявились изменения, происходящие в музыкальном языке позднего Шостаковича. Одна из основных тенденций – стремление композитора к «мудрой простоте» и экономии выразительных

средств. Вместе с тем, подобная экономия приводит к предельному обострению выразительности каждого из них, к усилению важности каждой детали в создании образа. С этим связаны: возрастание роли отдельного мотива, интервала (лейт-интервальное значение приобретают в Двенадцатом квартете чистая кварта, малая секунда; в Тринадцатом – малая секунда), смысловая насыщенность каждой интонации и даже одного тона (вспомним окончание Тринадцатого квартета на *crescendo*, утроенного унисона и тот же прием в «Серенаде» Пятнадцатого).

С той же целью усиления выразительности отдельной детали композитор старается извлечь максимум возможностей из однотембрового ансамбля, прибегая к помощи регистра, штриха, динамики; что влечет увеличение удельного веса этих факторов в образовании тематизма и создании образа.

В произведениях Д. Шостаковича последнего десятилетия часто встречаются двенадцатитоновые темы: в Четырнадцатой и Пятнадцатой симфониях, в вокальных циклах на стихи А. Блока и М. Цветаевой. Есть они и в квартетах: в Двенадцатом – вступительная виолончельная фраза: в Тринадцатом и в «Серенаде» Пятнадцатого – первые темы.

Темы Шостаковича, в отличие от додекафонного ряда, не исключают тональности и не служат единственным материалом целого. Очевидно, их применение у Шостаковича связано с выявлением выразительных возможностей темы типа серии.

Выдвижение на первый план солирующего инструмента, большая роль сольных фраз всех участников ансамбля, преобладание горизонтали над вертикалью – следствия общей тенденции монологизации в позднем творчестве Д. Шостаковича. Если в произведениях центрального периода монологи появляются в драматургически важные моменты формы (часто в репризе) как результат предшествующего развития и носят характер драматического высказывания, то в позднем творчестве сфера действия монологичности расширяется. При сохранении функции результата монологи нередко начинают произведение (в Четырнадцатой симфонии, в Одиннадцатом и Тринадцатом

квартетах, вокальных циклах на стихи Блока и Цветаевой), а в некоторых можно говорить о господстве «монологического тона» (в Сюите для баса на стихи Микеланджело, Пятнадцатом квартете). Опираясь на речевую природу монолога, Шостакович использует его выразительность и гибкость для создания атмосферы напряженных размышлений, для воплощения малейшего изгиба мысли. У Шостаковича есть и другой тип монолога – инструментальный; и в позднем творчестве он связан с воплощением образов драматической сферы.

В творчестве Д. Шостаковича кристаллизуется своя семантика, свой круг музыкальных средств и приемов, олицетворяющих тот или иной образ. И в этом плане хотелось бы отметить особую роль жанра.

Позднее творчество композитора отмечено применением излюбленного круга жанров. Среди них: скерцо, элегия, хорал, монолог, траурный марш, танец (чаще в гротескном преломлении). Использование определенного жанра связано у Шостаковича с тем значением, которое закрепилось за ним и в творчестве самого композитора, и в музыкальном творчестве вообще. Жанровая семантика в поздних квартетах становится одним из важнейших факторов, помогающим понять смысл того или иного образа. Например, хорал воспринимается как воплощение объективного возвышенного начала (что в некоторых случаях связано с его трагическим значением), а скерцо – как сфера негативных образов и т.д.

Во многих произведениях правомерно говорить о «жанровой драматургии», которая заключается в жанровом переосмыслении и преобразовании тематизма.

Подобную конкретизирующую роль играют аналогии с вокальными произведениями – спутниками последних квартетов.

В творчестве Д. Шостаковича последних лет увеличивается удельный вес произведений с текстом. Вероятно, для того, чтобы его мысли были поняты с максимальной точностью, чтобы волнующие художника проблемы были восприняты во всей их полноте, Д. Шостакович активно обращается к помощи

слова. Идейное родство поздних вокальных циклов и квартетов позволяет проводить между ними аналогии в отношении образного наполнения тех или иных средств: тот смысл, который закрепляется за определенными средствами словом в вокальных произведениях, сохраняется за ними и в квартетах. Это помогает понять образное содержание последних.

### **Основная часть**

Пятнадцатый квартет продолжает искания Д. Шостаковича в решении ведущей темы позднего творчества. Множественность смысловых проявлений концепции жизни и смерти в этом произведении позволяет провести аналогии с Одиннадцатым и Тринадцатым квартетами. Мрачно-сдержанная «Элегия» воспринимается как философское размышление о вечном. «Серенаду» можно истолковать как гротескное преломление образа смерти. Речитативно-декламационное «Интермеццо» - драматический перелом в цикле, служит выражением острой боли и отчаяния. «Ноктюрн» - своеобразное лирическое отстранение, воспоминание о прошлом. Однако тематическое родство с предыдущими частями (особенно с «Элегией») и общая «холодность» колорита позволяют воспринимать эту часть как взгляд в прошлое перед «лицом смерти». «Траурный марш» выявляет трагическую сущность замысла. Заключительная часть «Эпилог» - идейно-смысловая кульминация цикла. Новое образное толкование тематизма предшествующих частей, сведение его к трагическому единству – ключ к пониманию идеи квартета: осознание неизбежности смерти заставляет острее думать о том, для чего человеку дана жизнь, по-новому её оценить; заставляет пересмотреть то, что уже было, и вызывает ответственность перед будущим.

В Пятнадцатом квартете ясно обозначилась кристаллизация основных образных сфер поздних квартетов. Поэтому основное внимание в нашем исследовании уделено характеристике образных сфер и средств их воплощения.

При первом же прослушивании обращает на себя внимание своеобразная трактовка цикла. Все шесть частей следуют в одном темпе (*Adagio*) и в одной тональности (*es-moll*):

1. Элегия.
2. Серенада.
3. Интермеццо.
4. Ноктюрн.
5. Траурный марш.
6. Эпилог.

Необычное решение цикла на первый план выдвигает проблему контрастов и соответствий, которая и будет рассмотрена в данном очерке.

В Пятнадцатом квартете воплотился комплекс устойчивых образных сфер, характерный для позднего творчества Д. Шостаковича. Здесь – и философское размышление, и гротеск, и лирика, драматизм и трагедийность. Некоторые из них имеют давнюю предысторию в творчестве композитора. Группа философский образов и трагедийных, окрашенных в разные тона, особое значение приобретает в поздний период, что связано с возрастанием роли философско-этической тематики, с постановкой «вечных» проблем бытия в произведениях этих лет.

Наиболее активную разработку данный комплекс образных сфер получает в ряде поздних произведений, общность идеи которых позволяет выделить их в отдельную группу. В них происходит процесс оттачивания образов путем постепенного отбора средств воплощения. В Пятнадцатом квартете данная тенденция проявилась наиболее ярко. Она выразилась в поляризации контрастных образных сфер через систему определённых выразительных средств.

Путь к «Элегии» (к её образу и средствам его воплощения) лежит через первые части Двенадцатого и Тринадцатого квартетов, Четырнадцатой симфонии, отчасти Одиннадцатого квартета. К образу «Элегии» протягиваются нити и от произведений среднего периода: от скорбно-сосредоточенных *Largo*

Пятой и Восьмой симфоний, от вступления к Десятой. Две темы составляют основу «Элегии». В первой теме строгая диатоника, размеренность и стабильность ритма, полифоническая мелодизированная фактура, непрерывность и неторопливость тематического развертывания, хоральный колорит способствуют созданию ощущения философской отстраненности образа:

Пример 1. Д. Шостакович. Квартет №15.

«Элегия», 1-ая тема (фрагмент)

Вторая тема дополняет характеристику образа. Светлая тональность C-dur, движение по звукам трезвучия на фоне тонического органного пункта, охват широкой звуковой перспективы в теме вызывают одновременно и пейзажные ассоциации, опущение пространства, безбрежных далей:

Пример 2. Д. Шостакович. Квартет №15.

«Элегия», 2-ая тема (фрагмент)

К «Серенаде» ведут скерцозные части циклов Д. Шостаковича, за образами которых закрепляется в его творчестве смысл носителей «зла». Если в «Элегии» воплощается одна из тенденций в эволюции стиля композитора, связанная со стремлением к мудрой ясности и лаконизму, то в «Серенаде» получает обобщение противоположная тенденция. Она охватывает вторые части Одиннадцатого и Двенадцатого квартетов, разделы «В» и «С» Тринадцатого, вторую и пятую части Четырнадцатой симфонии («Малагенью», «Начеку») и ведет к концентрации сложных современных средств в «Серенаде» Пятнадцатого квартета.

Двенадцатитоновые темы, хроматизация ткани, резкость контрастов, противопоставление крайних регистров, повышение роли ритма и динамики (первая двенадцатитоновая тема основана на динамических контрастах в пределах каждого звука, динамика основное средство выразительности здесь), гротесковое преломление жанра – таков круг средств данного образа:

Пример 3. Д. Шостакович. Квартет №15.

«Серенада», 1-ая тема (фрагмент)

Adagio ♩ = 80

25

ppp sfz ppp sfz ppp sfz ppp sfz

Пример 4. Д. Шостакович. Квартет №15.

«Серенада», 2-ая тема (фрагмент)

ff ten. ff espress.

15 dim.

Пример 5. Д. Шостакович. Квартет №15.

«Серенада», 3-ая тема (фрагмент)

30

*p* *pesspress.* *arco*

35

10284

250

40

«Интермеццо» продолжает линию драматических высказываний в творчестве Д. Шостаковича, выражением которых служит монолог. В позднем творчестве роль этого жанра особенно велика. В некоторых случаях он определяет «монологический тон» всего произведения. Пожалуй, чаще у Шостаковича встречается монолог, гибкостью интонаций и оттенков уподобляющийся человеческой речи. В поздних квартетах монолог такого типа применяется в разном значении; например, как открытое выражение страданий человека в *Adagio* Двенадцатого:

Пример 6. Д. Шостакович. Квартет №12.

*Adagio*, основная тема (фрагмент)

В заключительных разделах квартетов № 11 и 13 монологическая тема воспринимается как воплощение объективного начала:

Пример 7. Д. Шостакович. Квартет №11.

«Заключение», заключительный раздел (фрагмент)

Пример 8. Д. Шостакович. Квартет №13.

Заключительный раздел (фрагмент)

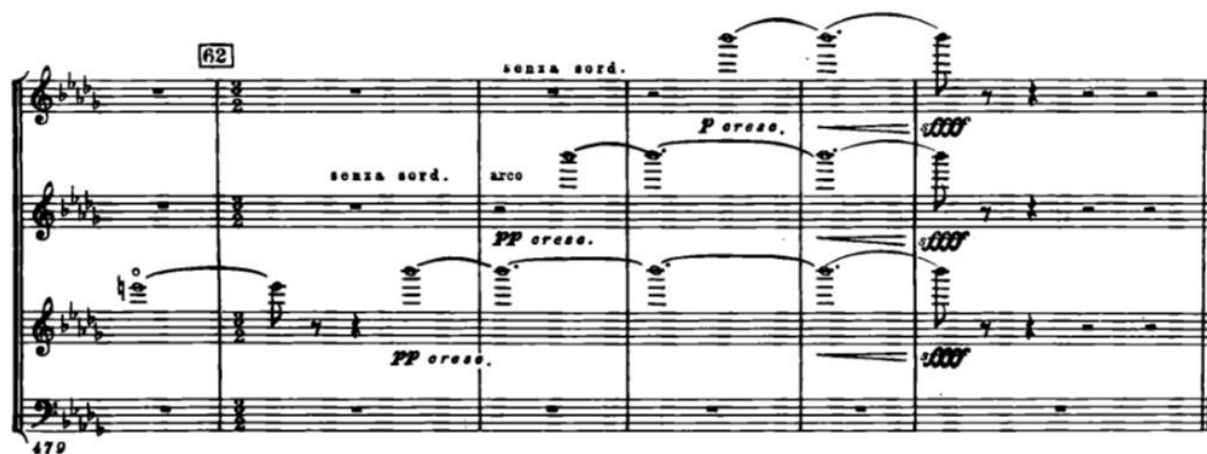
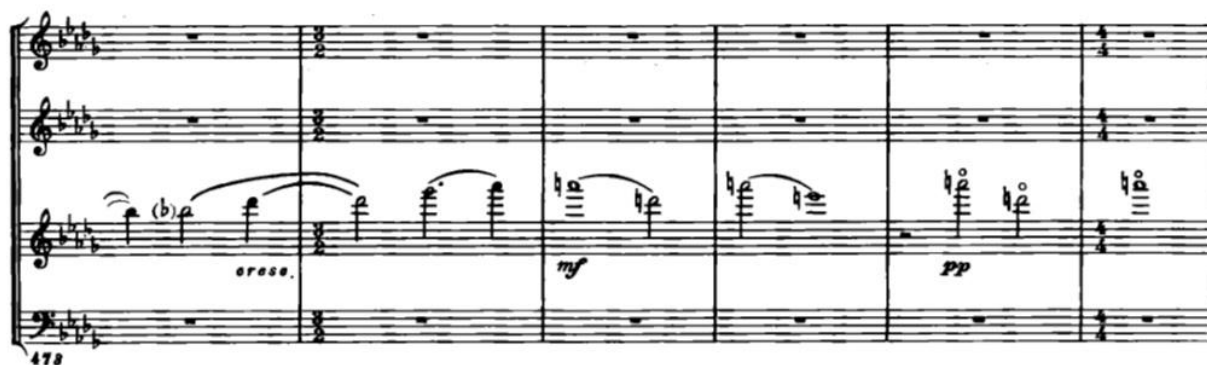

В самом начале Тринадцатого квартета жанр монолога олицетворяет неторопливое течение мысли:

Пример 9. Д. Шостакович. Квартет №13.

Adagio, основная тема (фрагмент)

Violino I  
Violino II  
Viola  
Violoncello

Adagio  $\text{♩} = 84$

*p espress.*

The score shows the first four staves of the quartet. The key signature has three flats (B-flat, E-flat, A-flat). The time signature is 4/4. The tempo is Adagio with a metronome marking of quarter note = 84. The first violin part is silent. The second violin part is silent. The viola part begins with a melodic line marked *p espress.* The cello part is silent.

8

*p espress.*

This system contains measures 8 through 14. It features a first ending bracket labeled '1' over measures 10-14. The music continues with a melodic line in the viola part, marked *p espress.* The cello part also has a melodic line marked *p espress.*

15

2

This system contains measures 15 through 21. It features a second ending bracket labeled '2' over measures 19-21. The music continues with a melodic line in the viola part, marked *p espress.* The cello part also has a melodic line marked *p espress.*

Вместе с тем, в поздних квартетах начинает играть важную роль монолог другого типа – инструментальный (моторный). От «Этюда» Одиннадцатого квартета и «Бури» из вокального цикла на стихи А. Блока, через средний раздел Adagio Двенадцатого, он ведет к «Интермеццо» Пятнадцатого:

Пример 10. Д. Шостакович. Квартет №15.

«Интермеццо», Adagio (фрагмент)

42

Adagio  $\text{♩} = 80$

*pp sempre*

This system shows the beginning of the 'Intermezzo' movement, starting at measure 42. The key signature has three flats. The tempo is Adagio with a metronome marking of quarter note = 80. The first violin part begins with a melodic line marked *pp sempre*. The second violin part is silent. The viola part is silent. The cello part is silent.

Его значение здесь связано с воплощением глубоко личных чувств, душевных переживаний человека. Следуя после «Серенады», «Интермеццо» противопоставляет её стилистическим крайностям иные средства: монологичность (соло скрипки на органном пункте), импровизационную свободу мелодии и ритма, регистровую выдержанность.

К «Траурному маршу» ведет линия позднего квартетного творчества, связанная с жанром траурного марша. В «Элегии» Одиннадцатого квартета, Adagio Двенадцатого, «Траурном марше» Пятнадцатого формируется устойчивый комплекс средств выразительности, выбор которых определяется жанром:

Пример 11. Д. Шостакович. Квартет №15.

«Траурный марш», Adagio molto, основная тема (фрагмент)

67 Adagio molto  $\text{♩} = 60$

*f* *espress.*

(senza sord.) *f* *espress.*

(senza sord.) *f* *espress.*

*f* *espress.*

(b)

5

Применение данного жанра в квартетах связано с тем его традиционным значением, которое закрепилось за ним в художественной практике. Драматургическая функция жанра траурного марша устойчива: в циклах указанных квартетов он служит трагической кульминацией в драматургии целого.

«Ноктюрн» и «Эпилог» не вносят принципиально нового в образный строй квартета, их содержание не выходит за пределы отмеченных сфер.

Итак, драматургическую основу Пятнадцатого квартета составляют образы «Элегии», «Серенады», «Интермеццо» и «Траурного марша». Подобное сочетание столь контрастных образных сфер при единстве темпа – явление необычное. Если в одних частях («Элегии», «Траурном марше») темп *Adagio* как нельзя более соответствует содержанию музыки, то в «Серенаде» он, казалось бы, должен противоречить скерцозному образу, так как до «Серенады» воплощение родственных ей образов было связано у Шостаковича с быстрыми темпами. Встает вопрос: почему скерцозные средства в условиях медленного темпа не теряют своего смысла.

Во-первых, в результате усложнения и повышения роли одних факторов (динамического, ритмического, регистрового) отпадает необходимость в других (быстром темпе). В первой теме «Серенады» ощущение темпа теряется благодаря полифонии выдержанных звуков (см. пример 3), во второй теме – благодаря метроритмической неопределенности и причудливости (см. пример 4).

Во-вторых, использование песенно-танцевального жанра в данном контексте напоминает «Малагенью» в Четырнадцатой симфонии. И в «Серенаде», и в «Малагенье» стихия «зла» изображается с помощью приема гротескного преломления жанрового материала (хроматизация мотивов, скерцозное заострение ритма). Образный смысл этого приема, который в симфонии раскрывается через текст, переносится и в «Серенаду» Пятнадцатого квартета, вызывая представление об образе смерти в персонифицированном облике. Медленный темп не меняет сущности образа. Более того, в контексте скерцозных средств и благодаря ассоциациям с конкретным произведением, он становится дополнительным приемом его гротескного заострения.

Инструментальный монолог в предыдущих квартетах связан с быстрым и умеренным темпами. Подвижность способствует взволнованной устремленности мелодии, соответствуя драматической сущности образа. В

«Интермеццо» квартета № 15 эта подвижность не утрачивается в условиях медленного темпа благодаря движению мелкими длительностями (см. пример 10).

Итак, в драматургии цикла контраст между основными образными сферами квартета становится определяющим.

Контраст иного плана возникает в пределах одной образной сферы благодаря различному жанровому наклонению образа. Вспомним объективный образ Двенадцатого квартета, различные проявления которого раскрываются через жанры песни, танца и траурного марша. Такой жанровый контраст в Пятнадцатом квартете осуществляется на расстоянии.

«Ноктюрн» продолжает образный строй «Элегии». Неторопливостью и сдержанностью тематического развертывания, мелодической напевностью, приглушенностью звучания (преобладает нюанс *p*) он напоминает I часть:

Пример 12. Д. Шостакович. Квартет №15.

«Ноктюрн», *Adagio*, основная тема (фрагмент)

Интонационный строй обеих тем «Элегии» находит здесь продолжение: основная тема «Ноктюрна» родственна первой теме. Их роднит интонация опевания, ритм, большая роль секундовых связей звуков (см. примеры 1 и 12).

В основе второй темы «Элегии» - движение по звукам трезвучий с преобладанием квартовых интонаций. В «Ноктюрне» подобное строение имеет сопровождение к теме (см. примеры 2 и 12).

Однако специфика жанров элегии и ноктюрна накладывает определенный отпечаток на содержание образа. Элегия и ноктюрн – родственные жанры, так как имеют лирическую природу. Но издавна элегия трактовалась как траурное пение. Вспомним «Пасторальную элегию на смерть Плейфорда» и «Три элегии на смерть королевы Мери» Перселла. Вероятно, подобный смысл вкладывает в этот жанр и Шостакович, углубляя свойственную ему философичность и трактуя его как жанр напевный в традициях элегического русского романса.

Примером такой трактовки жанра может быть «Элегия» Одиннадцатого квартета с комплексом жанровых черт траурного марша, который всегда вызывает определенные образные представления. Если в Одиннадцатом квартете выразительные средства траурного марша раскрывают смысл жанрового заголовка (элегии), то в Пятнадцатом квартете заголовок, уже имеющий для нас трагический смысл, дает соответствующую направленность философскому образу.

Ноктюрн закрепился в нашем сознании как напевная лирическая пьеса мечтательного характера. Есть и другой тип ноктюрна – драматический (у Шопена, например). Шостакович в Пятнадцатом квартете воспроизводит жанровые черты ноктюрна: гомофонная фактура, выразительность и напевность мелодической линии, арпеджированный аккомпанемент (см. пример 12). Продолжая образный строй «Элегии», «Ноктюрн», благодаря жанру с комплексом свойственных ему черт, высвечивает лирический аспект образа размышления. Однако этому лирическому повествованию свойствен оттенок холодной отрешенности, чему способствует приглушенность музыкальных красок (все инструменты играют с сурдинами), преобладание «пустотных» интервалов в сопровождении.

Таким образом, контрасты в цикле Пятнадцатого квартета по своей роли в образной драматургии неоднозначны. Контраст первого рода связан с

противопоставлением различных образных сфер, каждая из которых воплощается комплексом строго отобранных выразительных средств в определенной части цикла.

Контраст второго рода образуется в пределах одной образной сферы благодаря разному жанровому расцветиванию её (между «Элегией» и «Ноктюрном»).

Каждая из шести частей цикла имеет название, и, говоря об их драматургической роли, с этим нельзя не считаться.

Жанровые заголовки: «Элегия», «Серенада», «Ноктюрн», «Траурный марш» - отражают образное содержание частей. Остальные – «Интермеццо» и «Эпилог» - раскрывают драматургическое значение соответствующих частей, связанное с их местоположением в цикле. Так, «Интермеццо» находится посередине цикла и выполняет промежуточную, связующую роль в драматургии квартета. Это определяет импровизационность, краткость, структурную незавершенность этой части, её тематизм: возвращаются тематические элементы «Серенады» и готовится тематизм «Ноктюрна». Начиная с «Интермеццо», возникают тематические подготовки последующих частей, что способствует некоторому усилению непрерывности в последовательности частей, а значит – и большей устремленности к финалу.

Однако, помимо такой роли в цикле, «Интермеццо» выполняет функцию очередного звена в раскрытии идеи квартета, продолжает линию предшествующих частей.

«Эпилог» завершает цикл и служит идейным выводом квартета. С точки зрения тематизма эта часть несамостоятельна, она возвращает темы предыдущих частей. Контрастный тематический материал цикла сводится здесь к некоему единству, данному в трагическом аспекте, что оказывается определяющим в раскрытии идейного содержания квартета.

Таким образом, особая драматургическая значимость этих частей несколько выделяет их среди других и устанавливает между ними соответствие. Связи эти усиливаются благодаря тематическому родству

(инструментальный монолог, лежащий в основе «Интермеццо», прослаивает «Эпилог», выполняя здесь роль рефрена) и тенденции к тематическому объединению, которая намечается в «Интермеццо» и наиболее полно проявляется в «Эпилоге».

Выше было отмечено образное сходство «Элегии» и «Ноктюрна», которое определяет общность интонационного строя и приёмов изложения. Так, в цикле образуется ещё одно соответствие, распространяющееся и на роль этих частей в драматургии: «Элегия» выполняет функцию изначального звена; «Ноктюрн» благодаря рубежному значению «Интермеццо» воспринимается тоже как начало, но следующего этапа.

Очевидно, что возникающие элементы соответствия между частями целого намечают две фазы драматургического развития в цикле, одна из которых охватывает «Элегию», «Серенаду» и «Интермеццо»; другая – «Ноктюрн», «Траурный марш» и «Эпилог».

### **Заключение**

Таким образом, мы рассмотрели художественные и стилистические тенденции позднего творчества Д. Шостаковича на примере его последнего квартета.

Поскольку Квартет №15 венчает позднее творчество композитора (после него появилось только два произведения – Соната для альты и фортепиано ор.147 и Сюита для баса и фортепиано на стихи Микеланджело Буонарроти ор. 145), нам было интересно проследить формирование устойчивых образных сфер, которые стали характерными именно в позднем творчестве, в разных произведениях (особенно камерно-вокальных).

В поздних квартетах обращает на себя внимание необычная и разнообразная трактовка цикла. Он отходит от традиционного четырёхчастного цикла. Каждый квартет представляет собой оригинальное композиционное решение: назовём семичастный квартет №11, двухчастный квартет №12, одночастный квартет №13, трёхчастный квартет №14, шестичастный (№15).

При всём многообразии циклам квартетов Шостаковича присуща общая черта – репризная замкнутость. Этот принцип становится стилистической нормой в позднем творчестве композитора. Помимо квартетов, он проявился в двух последних симфониях, в Сюите для баса на стихи Микеланджело.

Каждый из поздних квартетов (кроме квартета №14) по-своему воплощает философскую концепцию «жизни и смерти». В Пятнадцатом квартете композитор решает её в трагическом плане. Воплотившаяся в нём попытка многогранного охвата проблемы роднит его с Одиннадцатым и Тринадцатым квартетами. Однако в Пятнадцатом сильнее ощущается трагическая безысходность: мысль о смерти приводит к осознанию её неизбежности. В то же время, перед «лицом смерти» вновь встаёт вопрос о смысле человеческой жизни. Нравственно-философская сущность квартета очевидна. Такого рода произведения заставляют слушателя задуматься о том, а каково твоё место в этом мире? Наверно, от того, как прожил ты жизнь, что сделал во имя людей, зависит: уйдёшь ли с гибелью в небытие или останешься жить в человеческих умах и сердцах.

## Список литературы

1. Акопян Л. Д.Д. Шостакович. Опыт феноменологии творчества. СПб., 2004.
2. Бобровский В. О некоторых чертах стиля Шостаковича 60-х годов (статья первая) // Музыка и современность. Вып. 8. М., 1974.
3. Бобровский В. О некоторых чертах стиля Шостаковича 60-х годов (статья вторая) // Музыка и современность. Вып. 9. М., 1975.
4. Бобровский В. О двух методах тематического развития в симфониях и квартетах Д. Шостаковича. М., 1967.
5. Бобровский В. Камерные инструментальные ансамбли Д. Шостаковича. М., 1961.
6. Бобровский В. Программный симфонизм Шостаковича // Музыка и современность. Вып. 3. М., 1965.
7. Гачев Г. Содержательность художественных форм. Эпос. Лирика. Театр. М., 1968.
8. Д.Д. Шостакович. PRO ET CONTRA // Сборник статей, документов и воспоминаний о композиторе. СПб., 2016.
9. Дмитрий Шостакович. Исследования и материалы. Вып. 3. М., 2011.
10. Лейе Т. О претворении жанра ноктюрна в произведениях Д. Шостаковича // Труды РАМ им. Гнесиных. Проблемы музыкального жанра. Вып. 54. М., 1981.
11. Лосев А. История античной эстетики. Аристотель и поздняя классика. М., 1975.
12. Мазель Л. О музыкальном языке Шостаковича // Д. Шостакович. М., 1967.
13. Мазель Л. О трактовке сонатной формы и цикла в больших симфониях Шостаковича // Этюды о Шостаковиче. М., 1986.
14. Мазель Л. Двенадцатитоновые ряды в музыке Д. Шостаковича // Этюды о Шостаковиче. М., 1986.

- 15.Мазель Л. Побочная тема из *modera* Пятой симфонии. - В кн.: Этюды о Шостаковиче. М., 1986.
- 16.Овчинников Е. Вторая фортепианная соната Шостаковича (трактовка сонатно-циклической формы) // Вопросы теории музыки. М., 1968.
- 17.Раабен Л. Образный мир последних камерно-инструментальных сочинений Д. Шостаковича // Вопросы теории и эстетики музыки. Вып. 14. Л., 1977.
- 18.Роллан Р. Поздние квартеты Бетховена. Л., 1976.
- 19.Сабина М. Шостакович – симфонист. Драматургия, эстетика, стиль. М., 1976.
- 20.Сабина М. Шостакович // Музыка XX века. Очерки. 1917-1945. Ч. 2. Кн. 4. М., 1984.
- 21.Шостакович. Исследования и материалы. Вып. 2. М., 2007.